

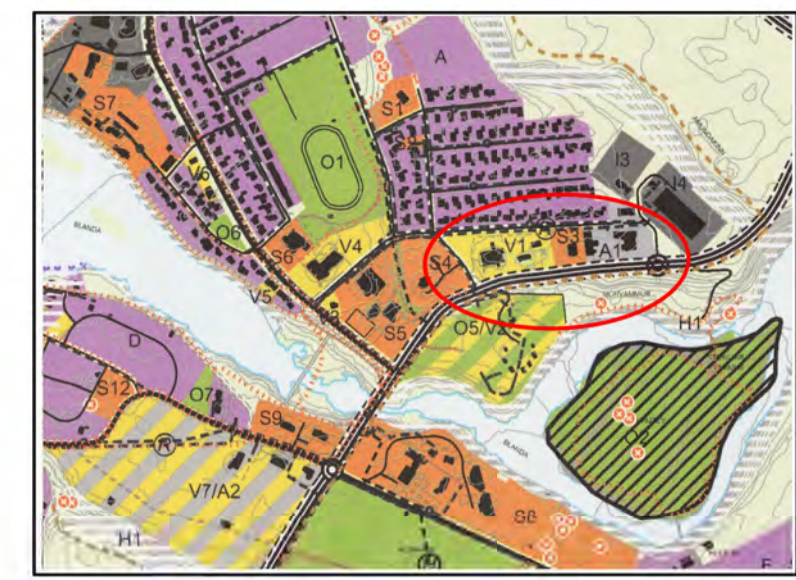

- SKÝRINGAR:**
- LÖDARMÖRK NÝ
 - AFMÖRKUN SÉREIGNARLÓÐAR RAÐHÚSA
 - BYGGINGARREITUR
 - BUNDIN BYGGINGARLÍNA
 - KVÖÐ UM GRÓÐUR
 - GÖNGUSTÍGAR
 - BÍLASTÆÐI TIL SKÝRINGAR
 - STÆRD LÓÐA
 - HÚS TIL SKÝRINGAR
 - DEILISKIPULAGSMÖRK
 - KVÖÐ UM HLJÓÐVEGG (Lega til skýringar)
 - KVÖÐ UM GIRÐINGU



Hluti af gildandi aðalskipulagi Blönduóssbæjar 2010-2030.

Deiliskipulag þetta sem fengið hefur meðferð í samræmi við ákvæði 41. gr. skipulagslaga nr. 123/2010 var samþykkt

i _____ þann _____ 20__ og
 í _____ þann _____ 20__.

Tillagan var auglýst frá _____ 20__ með athugasemdafresti til _____ 20__.

Auglýsing um gildistöku deiliskipulagsins var birt í B-deild Stjórnartíðinda þann _____ 20__.

Inngangur

Deiliskipulag þetta er innan þéttbýlis Blönduóss í sveitarfélaginu Húnaþingi og er það unnið samkvæmt skipulagslögum nr. 123/2010. Um er að ræða nýtt deiliskipulag fyrir atvinnusvæði sem liggur norðan Norðurlandsvegur sem er þjóðvegur 1 er liggur í gegnum þéttbýlið. Skipulagsvæðið er þegar byggt og þar má finna ymiskonar starfsemi. Deiliskipulagið er unnið að beiðni Húnaþingbyggðar og er ætlað að skilgreina núverandi lóðir og núverandi og mögulegar viðbótar byggingarheimildir.

Markmið

Tækifæri eru til staðar innan skipulagsvæðisins að auka við byggingarheimildir á þegar byggðum lóðum og er meginmarkmið skipulagsvinnunnar samræmi skilmála á svæðinu, gæta að byggðamynstri og samfelli innan reitsins sem og áhersla á bætt ástand og frágang lóða innan reitsins þar sem um er að ræða aðkomu inn í þéttbýlið.

Tengsl við aðrar ástættir

Deiliskipulagið er í samræmi Aðalskipulag Blönduóssbæjar þar sem innan deiliskipulagsvæðisins er skilgreind landnotkunin athafnasvæði og svæði fyrir verslun og þjónustu.

Staðhættir og afmörkun

Skipulagsvæðið er 3,5 ha að stærð og er staðsett við Norðurlandsvega eða þjóðveg 1 og afmarkar af honum til suðurs, Hólabraut til vesturs, Eftabraut til austurs og Melabraut til norðurs. Aðkoma að svæðinu er annars vegar frá Norðurlandsvegi að lóðum Norðurlandsvegur -17 en frá Eftabraut að Eftabraut 1. Um er að ræða þegar byggðar lóðir en möguleiki eru á viðbótarbyggingarheimildum á lóðum innan skipulagsvæðisins.

Engar minjar eru skráðar innan skipulagsvæðisins en fornleifaskráning var gerð fyrir svæðið árið 2007 af Byggingasafni Skagfirðinga.

Innan skipulagsvæðisins eru ekkar byggingar sem reistar eru á árunum 1960-2004.

Eftabraut 1 er lágrest einnar hæðar bygging sem reist var árið 1975 en hefur tekið nokkrum breytingum síðan en byggt hefur verið við það nokkrum sinnum eða 1979, 18984 og síðast 1993. Norðurlandsvegur 1 er reist 1971 og Norðurlandsvegur 2 1975 og hafa haldið að mestu upprunalegu útliti. Norðurlandsvegur 3 er reist árið 2004 og er heilubundin eiddýnsýngisvæðing frá þeim tíma. Norðurlandsvegur 1b er verkstæðisbygging á 1 hað og er reist árið 1965. Ekta byggingin á skipulagsvæðinu er Norðurlandsvegur 4 sem var reist árið 1960 og hefur tekið nokkrum útlitsbreytingum síðan þá.

Almennir skilmálar

Hönnun mannvirkja og uppdrættir

Deiliskipulagsuppdráttur sýnir núverandi byggingar og byggingareit. Allir meginhlutar húsa skulu standa innan byggingareits, eins og hann er sýndur á mælibláð fyrir hverja lóð. Mænisstefna er sýnd á deiliskipulagsuppdráttinum þar sem er fjáskild. Hæð bygginga er mismunandi eftir reitum. Heimilt er að ákveðnar byggingahæðir eins og loftstæðibúnaður og skorsteinar séu hærrí en uppefnar hámarksstærðir.

Byggingareitur er auðkenndur með brottinni línu og sýnir lágmarksfarlægð frá löðarmörkum og jafnframt ystu mörk á grunnflati húsa. Staðsetning húsa er fjáskild innan byggingareits. Húsagæðir eru fráfarar að öðru leyti en því sem mæli- og hæðarblöð, skilmálar þessir, byggingarreglugerð og aðrar reglugerðir segja til um. Á aðaluppdráttum skal sýna skipulag lóðar í megindráttum, hæðarblöð og lóðir við hús og löðarmörkum, bílastæði, girðingar og annað það sem skiptir máli fyrir útlit og fyrirkomulag mannvirkja á löðinni sbr. kafla 4.3. í byggingarreglugerð nr. 112/2012.

Mæli- og hæðarblöð

Mæliblöð sýna stærðir lóða, hnitsett löðarmörk, byggingareiti húsa, fjöldi bílastæða á lóð, innkeyrslur inn í lóðir og kvæðir ef einhverjar eru. Hæðarblöð sýna götu- og gangstættarhæðir við löðarmörk aðkomumagn (G). Hæð á lóðum á baklóð skal sýnd við löðarmörk fyrir aðkomu (L). Hæð á aðalgröf byggingar skal sýnd á hæðarblöðum (H). Á hæðarblöðum skal sýna staðsetningu og hæðir frárennilis- og vatnslagna og kvæðir um innviðum.

Skilti og lýsing

Merkingar bygginga og skilti skulu vera í samræmi við gildandi reglugerðir og skal gera grein fyrir hver og hvernig þeim er hátt á viðkomandi byggingu eða löð hennar. Ef um skilfærð skilti er að ræða, eða skilti á húsi sem fer fyrir 1,5 m² að flatarmáli, skal sækja um byggingarleyfi vegna þeirra. Í byggingarreglugerð nr. 112/2012 kafla 10.4 er m.a. sett fram markmið fyrir birtu og lýsingu sem skal haft að leiðarljósi. Löðarhafa er frjálst að láta lóð og mannvirki innan sinnar löðar á meðan lýsing veitur ekki óþægindum eða truflun utan löðarmark. Lýsing skal beint að aðkomu löð og húsa. Hafa skal í huga að veita lýsingu við hæfi og lágmarka ljósmagn eins og kostur er. Lýsing utan húsa skal vera óbein, láttu og gjóglu með ástærðum ljóspum. Til að lágmarka orkuskipti og draga úr ljósmagnum skal lýsing stílt í hóf.

Veitur og sopp

Þegar byggt svæði er tengt veitukerfum sveitarfélagsins. Um fráveitu glíðir reglugerð um fráveitur og skólp nr. 758/1999 með síðari breytingum. Sorpgæmslur skulu vera í samræmi við gr. 6.12.6 í byggingarreglugerð nr. 112/2012. Staðsetning og frágangur skal vera þannig að gengi að þeim sé gott og þær séu lítið áberandi. Sorphirða fer eftir reglum sveitarfélagsins hverju sinni.

Gagnakerfi, gönguleiðir og bílastæði

Aðkoma að svæðinu er frá Norðurlandsvegi sem og Eftabraut. Ekið er beint á milli löða við Norðurlandsveginn en aðkomuvegur er að Norðurlandsveg 3 sem sýndur er á uppdráttinum.

Engar gönguleiðir eru innan skipulagsvæðisins en gangstætt er fyrir utan Norðurlandsveg 4 og Norðurlandsveg 3. Á deiliskipulagsuppdráttinum verður grein fyrir bættum gönguleikum innan svæðisins til þess að gera svæðið gönguvænt.

Gera skal grein fyrir bílastæðum og aðkomu að löð frá götu. Bílastæði skulu vera innan viðkomandi löðar. Almenn aðkoma og bílastæði skulu vera malblíð og vel frágengin. Þar sem um athafnasvæði er að ræða skal tryggja að stór okúta geti lagt og athafnað sig innan löða þar sem við á. Innan hverrar löðar skal gera ráð fyrir nægilega mörgum bílastæðum til að anna þeirri starfsemi þar sem fram fer.

Frágangur löða og löðarmörk

Almenn frágangur löða vera í samræmi við kafla 7.2. í byggingarreglugerð nr. 112/2012 og samþykkt aðal- og löðaruppdráttinum. Þar sem löðir liggja að þajarlöndum skal löðarhafi ganga frá sinni löð í þeirra hæð sem sýnd er á hæðarblöðum. Ef nauðsyn krefur er heimil löðarmörkun eða stöðun innan löðar. Fjarlægð stalla/húsa frá löðarmörkum skal vera a.m.k. fjórir hæð þeirra. Laggið skal áherslu á góða ástand löðar. Löðarhafi skal hafa samráð við nágarnu um frágang á sameiginlegum löðarmörkum. Verði ágreiningur um frágang á sameiginlegum löðarmörkum skal hafa úrskurð byggingarnefndar og/öð byggingarfulltrúa í því máli.

Áhersla er á góðan frágang umhverfis byggingar og að slíkt verði til fyrirmyndar. Krafa er á að löðarhafi noti gróður til fagnar umhverfis en ekki síður til til að binda kolefni. Öheimilt er að láta lausamuni standa til langframa (meira en 2 mánuði) innan löðar götumegin s.s. gáma, bíla, báta, stóðhúsi, vélahluti, byggingarefni eða annað álka. Löðarhafi skal ávallt huga að löð sinni og halda henni sem snyrtilegastri svo engin hættu stafi af búnaði og munum innan hennar né sé öðrum til anna.

Hljóðveggir og girðingar

Ef þurfa þylir er löðarhafi skyldur til að girða löð sína og þá í því formi sem þjáryfirvöld skða. Þjáryfirvöld geta látið fara fram viðhald á kostnað löðarhafa, ef þeim finnst viðhaldi ábótavant, enda hafi þau gerð löðarhafa viðvart með nægum fyrirvara.

Gert er ráð fyrir hljóðveggjum á öllum löðum Norðurlandsvegur 1-4 sem snúa að Melabraut. Þetta er til þess að lækka hljóðstig við Melabraut sem er búðargata. Staðsetning hljóðvegga er sýnd á uppdráttinum. Hæð hljóðvegga skal vera 2-3,5 m, en hæstur er hann á löðarmörkum 3 b. Efnisval og útlit er háð nánari útfærslu. Gerð er kvöld um gróður á þajarlöndum við Melabraut og skal það útfært m.l.t. útfærslu hljóðvegga. Er þetta gert til þess að bæta ástand og skal tegundval vera fjölbreytt þannig að ástand vegganna verði fjölbreytt allt árið um kring.

EKKI er þörf á hljóðvegg ef starfsemi veitur ekki hljóðmengun til aðliggandi íbúðalóða. Sveitarstjórn metur það hverju sinni hvort hljóðvegg skal settur upp við löðarmörk sem er bundið við þá starfsemi sem veitur á löðunum hverju sinni. Skal hljóðveggur vera framkvæmdur í samræmi við áður reista hljóðvegg svo heildarástand verði sú sama á öllum löðum. Heimilt er að gera skráð hljóðvegg til þess að koma fyrir gönguleið í gegn að Melabrautinni og skal því hljóðveggur skarast þar sem skráð er verður.

Sérskilmálar

Eftabraut 1: Hús á einni hæð með mænispaki. Núverandi byggingarmagn 1.327,1 m². Heimilt er að byggja við húsið að vestanverðu og skal viðbygging vera í samræmi við hæð og útlit núverandi byggingar. Hámarks hæð í mæni 4,7 m.

Norðurlandsvegur 1: Hús á einni hæð en með milligöf, þakgerð mænispak. Núverandi byggingarmagn 951,6 m². Heimilt er að byggja við húsið að austanverðu og skal viðbygging vera í samræmi við hæð og útlit núverandi byggingar. Hámarks hæð í mæni 9 m.

Norðurlandsvegur 2: Hús á einni hæð en með milligöf, þakgerð mænispak. Núverandi byggingarmagn 334,5 m². Heimilt er að byggja við húsið til norðurs og skal viðbygging vera í samræmi við hæð og útlit núverandi byggingar. Hámarks hæð í mæni 7 m.

Norðurlandsvegur 3: Hús á einni hæð, þakgerð einhalla þak. Núverandi byggingarmagn 334,5 m². Heimilt er að byggja við húsið til austurs og skal viðbygging vera í samræmi við hæð og útlit núverandi byggingar. Hámarks hæð 4,2 m.

Norðurlandsvegur 3b: Hús á einni hæð með mænispaki. Núverandi byggingarmagn 146,1 m². Hámarks hæð í mæni 5,6 m.

Norðurlandsvegur 4: Hús á tveimur hæðum, með mænispaki. Núverandi byggingarmagn 1.579,5 m². Heimilt er að byggja við húsið til norðurs og skal viðbygging vera í samræmi við hæð og útlit núverandi byggingar. Hámarks hæð í mæni 10 m.

Umhverfisáhrif

Umhverfisáhrif deiliskipulagsins eru talin jákvæð á hljóðvist og umferðaröryggi. Verið er að skilgreina hljóðvegg meðfram Melabraut til þess að bæta hljóðvist sem og ástand frá íbúðargötunni. Einnig er verið að tryggja betur aðgangi gangandi um svæðið þar sem skilgreindur eru göngustígar á milli löða. Verið er að bæta úr umferðarhætti inn og út á löðir til þess að bæta einng umferðaröryggi og verði er að setja kvæðir um bættan umhverfisfrágang og notkun gróðurs til fagnar og kolefnisgjófnar.

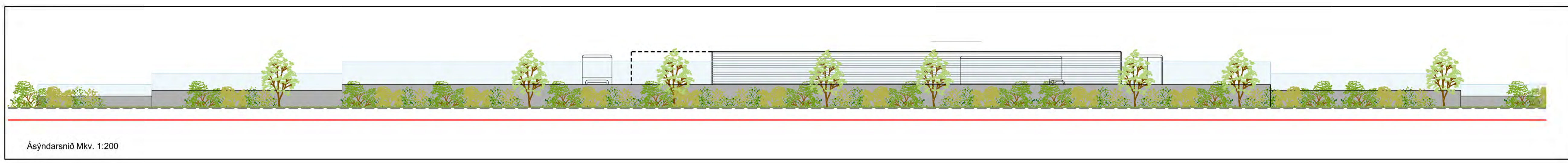
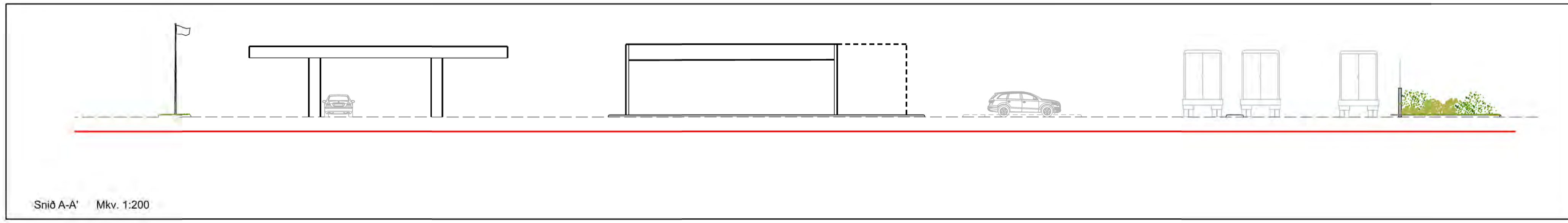

DRÖG

DRÖG	Blönduóssbær
<p>LANDMÖRNUM</p> <p>DEILISKIPULAG - SKÝRINGARUPPDRATTUR</p> <p>KWADRANT 10001/A1</p> <p>VERNRN</p> <p>DAZ202</p>	<p>SKIPULAG ÖÐLIS</p> <p>TEKNAÐ SIN</p> <p>SAMRÆMST ÖÐG</p> <p>KT</p> <p>KÖNNUGJÖR</p> <p>18.11.2022</p> <p>01</p>